KARA OKÇU
VE DEMİR MASKE
SAKİN İNGİLİZ KIRLARI DERİN BİR SESSİZLİK İÇİNDEDİR... TEMBEL İKİ AVCI KLEM'İN ASLINDA KARAOKÇU OLDUĞUNU BİLMEMEKTEDİRLER...
AMERİKALI POLİS MÜDÜRÜ VE TELEVİZYONCU GELİYOR...
BİRDEN..
NE OLUYOR ?
WHOOOOOOOOOOSH
NE GÜZEL BİR MANZARA DEĞİL Mİ KARAOKÇU ?
DOĞRU!
YÜKSELİN! KARARGAHIMIZA GİDELİM..
SAHİ ÖYLE! GİDELİM BİZ!
NEYDİ O ?
HAVADA UÇAN HAYDUTLAR... NE OLACAK...

AMA KARA OKÇU YERE İNİNCE DEĞİŞMİŞTİR

AY SONRA -
BUXETER KASABASI SAKİN BİR YERDİR. SENİ ORAYA GÖNDERSEM...
ORADA HAYALET ŞÖVALYELERİN DOLAŞTIĞINDAN BAHSEDİLİYOR...
BİR SERİ HAZIRLARIM ORADA EFENDİM.
VE BÖYLECE..
AAAH!
BU ÇOCUK APTAL MIDIR? AKILLI MI? ANLIYAMIYORUM...
--NİHAYET BUXETER'DE--
HEWITT'S
HALT
HAYALET ŞÖVALYELER HA! BOŞ VEEER!..
FAKAT BU SIRADA BİR AVCI
TANRIM! TARİH CANLANMIŞ SANKİ...
KORKUNÇ ŞEKİL YAKLAŞIR
ZZZZZZZZZT!
DİZE GEL DEMİR MASKE KARŞISINDA KRALCI KÖPEK!
BİR ELEKTRİK ŞOKUDUR BU ÇARPAN-
DEMİR MASKE VE ŞÖVALYELERİ TEKRAR SAHNEDE ARTIK!
(Devamı var)

KARA OKÇU
VE DEMİR MASKE
ASLINDA KARAOKÇU OLAN TELEVİZYON MUHABİRİ KLEM BUXETER KASABASINA HAYALET ŞÖVALYELER İŞİNİ İNCELEMEĞE GELMİŞTİR....
AA! DELANEY DE BURADA.. ŞİMDİLİK ONUN BİR FİLMİNİ ÇEKEYİM BAKAYIM!
ESKİ CEZA ALETLERİ İNCELENMEKTEDİR ...
NASIL KULLANILIRDI BU ?
HEY! GÜNAYDIN!
FAKAT ÇARPINCA..
ŞAK!
OH! PARDON! AA! BÖYLE KULLANILIYORMUŞ DEMEK
KLEM! NEDEN BURAYA GELİRKEN YOLDA BOĞULMADIN SANKİ ?
VE AKABİNDE..
GÜLÜMSEYİN LÜTFEN BİRAZ! ...
FAKAT AYNI ANDA BİRDEN
HAYALET ŞÖVALYE!
DEMİR MASKE BU..

ATLI YERE İNER.
DEMİR MASKE'YİM. DOĞRU. AMA HAYALET DEĞİLİM BUDALALAR..
KLEM İSE..
SAHİDEN DE BİR 20. ASIR HAYDUDU BU..
GEBERMEDİN Mİ DAHA KLEM ?
VE ATLI BANKAYA DOĞRU YÖNELİR..
PARALARI VERİN EY BANKADAKİLER !..
KILICIM ELEKTRİKLİDİR. SAVULUN! ...
ZZZZZZT
AH!..
ÇOK ACAİP! AMA BEN DE ACAİPLEŞMESİNİ BİLİRİM ŞİMDİ ... ...
BANK
R.D.C.
VE AKABİNDE..
GÖRÜŞÜRÜZ ŞİMDİ ...
SELAMLAR! KARAOKÇU GELDİ..
EYVAH! KARAOKÇU GELMİŞ...

BANKADA..
KİLİTLER ERİYOR.
BU SİZE BİR İHTAR OLSUN!. ÇIKMAYIN KARŞIMA!.
BİRDEN BİR OK VINLAMASI DUYULUR.
ÇIK KARŞIMA DEMİRMASKE!
VAY CANINA!. BİR DE GİYOM TEL ÇIKTI ŞİMDİ BAŞIMIZA!.
HAYDUT PARALARI AYIRIR..
HEY! NE OLUYOR?
BİR OK DAHA FIRLAR..
KAÇMAĞA KALKMA NAFİLE!
BEN KARAOKÇU'YUM. BAKALIM SEN KİMMİŞSİN..
KÜT!..
HAYDUT TEKRAR DOĞRULUR
ŞİMDİ ŞU KILIÇ SENİ MEZARA YOLLAYACAK KARAOKÇU!...

İNGİLTEREDE BULUNAN KARAOKÇU ACAİP BİR ŞÜVARİNİN BİR BANKAYI SOYDUĞUNU GÖRÜR VE MÜDAHELE EDER... DEMİRMASKE'DİR BU
SON DAKİKAN GELDİ KARAOKÇU! AL BAKALIM!..
KARAOKÇU BİRDEN SIÇIRAR
GEBER!
ŞİMDİLİK NİYETİM YOK BUNA..
MADEN ATTAN ALEVLER ÇIKAR..
PEGASUS..! ATIM!.. MAHVETTİ ONU!...
VE BİR OK DAHA..
VITTTTT..
GUH!
MADEM SERTLİK İSTİYORSUN..
DIŞARIDA..
İMDAT! KAÇIIN!..
KARAOKÇU DEMİRMASKEYLE DÖVÜŞÜYOR
BANKA YANIYOR..

(Devamı var)

KARA OKÇU VE DEMİR MASKE

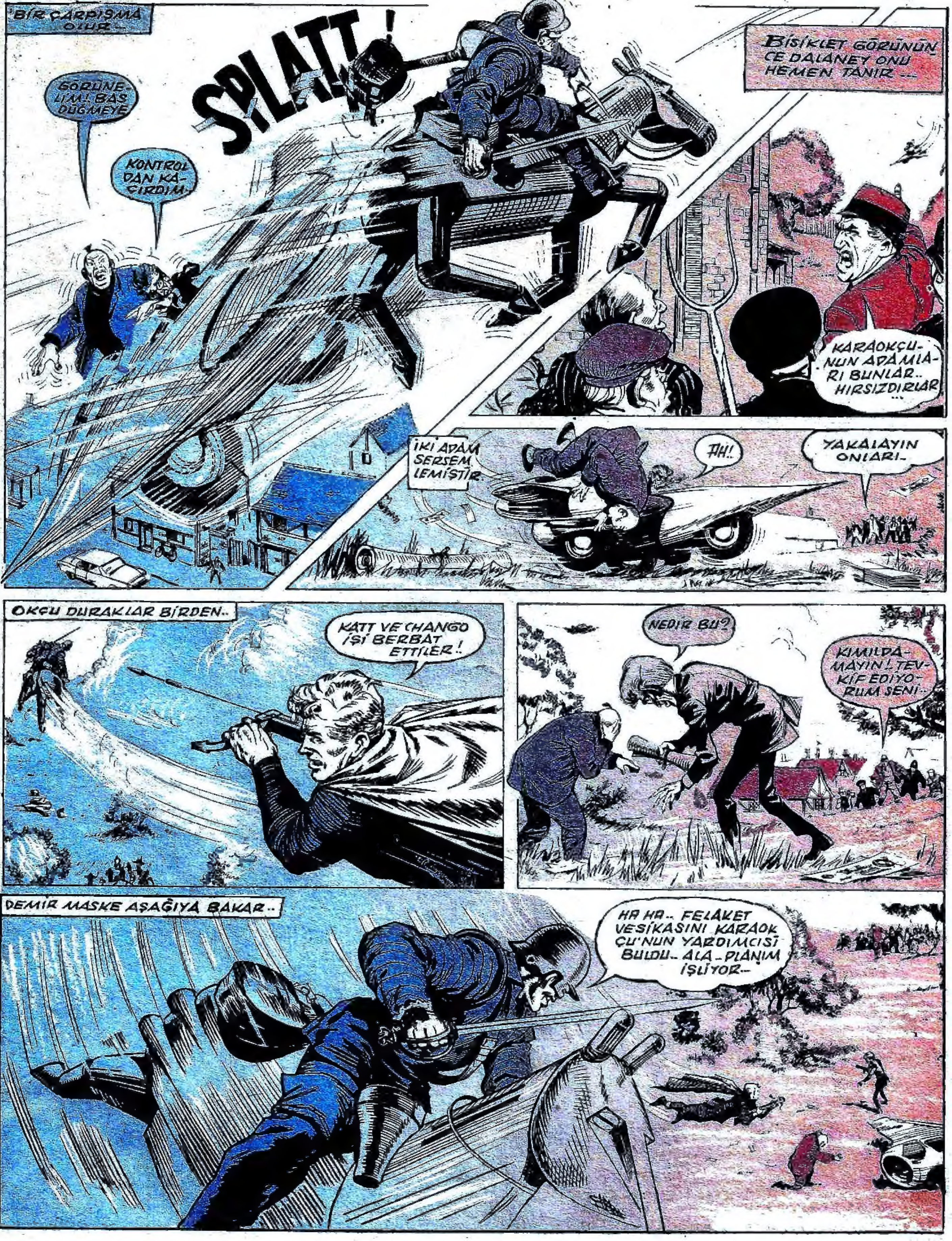
BİR ÇARPIŞMA OLUR..
SPLATT!
GÖRÜNELİM! BAS DÜĞMEYE
KONTROLDAN KAÇIRDIM.
BİSİKLET GÖRÜNÜNCE DALANEY ONU HEMEN TANIR...
KARAOKÇUNUN ADAMLARI BUNLAR.. HIRSIZDIRLAR...
İKİ ADAM SERSEMLEMİŞTİR
AH!
YAKALAYIN ONLARI..
OKÇU DURAKLAR BİRDEN..
KATT VE CHANGO İŞİ BERBAT ETTİLER!
NEDİR BU?
KIMILDAMAYIN! TEVKİF EDİYORUM SENİ...
DEMİR MASKE AŞAĞIYA BAKAR..
HA HA.. FELAKET VESİKASINI KARAOKÇU'NUN YARDIMCISI BULDU.. ALA.. PLANIM İŞLİYOR..

KARAOKÇU İNGİLTERE'DE BANKA SOYAN DEMİRMASKE'Yİ YAKALAMAĞA ÇALIŞIRKEN YARDIMCILARI KATT VE CHANGO DA YAKALANMAK ÜZEREDİRLER --- ----
EYVAH! KATT'LA CHANGO YAKALANMAK ÜZERELER AMA BUNA GÖZ YUMAMAM...
HAYDUT KEYİFLE GÜLER ---
DEMEK KAÇIYORSUN HA!
SENLE TEKRAR KARŞILAŞACAĞIZ SAHTEKAR HERİF.
BU SIRADA AŞAĞIDA..
YAKALAYALIM ONLARI!
KAÇMAĞA KALKMAYIN ---
OKÇU BİR OK ATAR..
HEY! BEN GELDİM!
DİKKAT! KARAOKÇU DÖNDÜ-

WHEEEOSH!
YAŞASIN PATRON!.
HEPSİNİ ALTÜST ETTİ...
VE BUNDAN FAYDALANARAK
ÇABUK KAÇALIM! BİZ DE ADALETİN YANINDAYIZ AMA ANLATAMAYIZ BUNLARA...
POLİSE HABER VERİLMİŞTİR..
İÇABINDA ATEŞ DE EDİN!.
SİLAHLILAR DA.. ZİRA DEMİRMASKE DE SİLAHLI!
POLİS GELİYOR!.
POLICE
VE SONRA..
KUSURA BAKMAYIN!. MECBUR KALDIM BUNA!
BUM
AH!. DUMAN BOMBASI
SAĞ OL KARA OKÇU!. YAŞA SEN..
HEMEN BARINAĞIMIZA GİDELİM..
ZOOOOOOOM!
KAÇTILAR!. ARTIK VUKUAT SERİSİ BAŞLIYACAK..
KARAOKÇU ADALET ADAMI OLA BİLİR Mİ ACABA SAHİDEN ...
SONRA BARINAKLARINDA
KATT!. NE BU!. SİZ DE Mİ BİR MİKTAR PARA ÇALDINIZ..
YO! HAYIR! DEMİRMASKE DÜŞÜRDÜ BUNU...

WAVERLEY ŞATOSUNUN SAHİBİNİ GÖSTERİYOR BU.. BİR KISMI YIRTILMIŞ BUNUN..
TEKRAR GELECEĞİM.. İSTEDİĞİMİ ÖĞRENMEK İÇİN BİR YOL BİLİYORUM..
DİKKATLİ OL!..
BÖYLECE SONRA..
HEMEN TELEVİZYON MUHABİRİ KLEM KILIĞINA GİREYİM...
BÖYLECE AZ SONRA KLEM...
DELANEY! ŞURAYA BAK! ŞUNA BAK!..
WANTED
VER BAKAYIM!
VE KAĞIDA BAKINCA..
NE? ŞİMDİ Mİ?
YAŞA MAKEY!.. GEL.. WAVERLEY'E GİDELİM...
BU GECE SENİN PATRONUNMUŞUM GİBİ DAVRANACAĞIZ. HAYDİ YÜRÜ...
AMA.. BEN..
HAY AKSİ.. NASIL KARAOKÇU OLURUM ŞİMDİ..
BU SIRADA HAYLİ UZAKLARDA..
TUZAĞIM HAZIR. MUTLAKA GELECEKLER BURAYA...
(Devamı var)

KARA OKÇU
DEMİR MASKE
ASLINDA KARAOKÇU OLAN MUHABİR KLEM İNGİLTEREDE DEMİRMASKE ADLI ACAİP BİR HAYDUDUN PEŞİNDE-DİR VE ŞU ANDA POLİS MÜDÜRÜ DE-LANEY'LE WAVERLEY ŞATOSUNA GİTMEKTEDİR-
SENİN PATRONUN-MUŞUM GİBİ YAP Kİ RAHATÇA ARAYAYIM ŞATOYU.
ŞEY.. OLUR!.
BU ADAM YANIMDAY-KEN KARAOKÇU OLAMAM. NE TALİHSİZLİK—
BU SIRADA KATT VE CHANGO..
PATRONDAN HİÇ SES ÇIKMADI.. ARAYALIM ŞUNU ...
ŞU ŞATOYA GİDİP BİR BA-KALIM..
VE GÖRÜN-MEZ ARACA BİNERLER—
DEMİRMASKE NİN O ŞATOYLA BİR İLGİSİ VAR.
BİRER HIRSIZ GİBİ DOLAŞIRIZ İÇERİDE.
BÖYLECE AZ SONRA..
İŞTE ŞATO! NE KORKUNÇ BİR YER ...
FIRTINA DA VAR ÜSTÜNE.. BIRR..

DAHA SONRA
KEŞKE KARAOKÇU DA BİZLE OLSAYDI..
BAKALIM PENCERELERDE ZİL FİLAN VAR MI?
VE ŞATODA..
BU İKİ BUDALA BURADA OLDUKLARINA GÖRE KARAOKÇU DA GELİR AZ SONRA..
AZ ÖTEDE İSE..
SEN KONUŞMA İŞİNİ BANA BIRAK! AKSİ HALDE KARIŞTIRIRSIN İŞLERİ
LORD WAVERLEY ONLARI KARŞILAR..
TELEVİZYON İÇİN FİLM Mİ ÇEKİYORSUNUZ? TABİİ TABİİ.. UŞAĞIM GRİMM SİZİ GEZDİRSİN. BUYRUN!
BU ADAM MASUM BİR İNSANA BENZİYOR
YETER Kİ HAYALETLER DE OLMASIN..
O SIRADA..
İŞTE İÇERİ KOLAYCA GİRDİK!..
ALÂ! KORKULACAK BİR ŞEY YOK!

İLERLERLER.
KARAOKÇU CESARETİMİ GÖRSEYDİ İFTİHAR EDERDİ-
DOĞRUSU BEN ÇOK KORKUYORUM AMA KATT!.
VE BİRDEN..
NE OLUYOR ?
EYVAH!
PORTRE AÇILIYOR..
DEMİRMASKE..TUZAĞA DÜŞTÜK!.
SONRA DA
SHEEEEEEEEEEESH
KARAOKÇU NEREDE!.KONUŞUN!. YOKSA KARIŞMAM.
AAAAH!.
IŞIKLAR KISILIR
BEEEOOOOOAAAA
BİRİ BAĞIRDI.. BAKALIM!..
DURUN!. HAYALETLER VARDIR O BÖLÜMDE!.
TANIDIM!. KATT VE CHANGO'NUN SESLERİYDİ ONLAR. BURADALAR DEMEK..
ÇEKİL DEMİRMASKE!. YOKSA ATEŞ EDERİM...
KARAOKÇU KILIĞINA DA GİREMİYORUM NE KÖTÜ-
NE YAPMALI?
(Devamı var)

CEYLAN YAYINLARI

SAYI :107

CEYLAN

Salı Günleri Çıkar. Fiatı 50 kuruştur.

KARA OKÇU

DEMİR MASKE

ASLINDA KARAOKCU OLAN MUHABIR KLEM INGILTERE DE DEMIRMASKE ADLI ACAYIP BIR HAYDUDUN PEŞIN-DEDIR. POLIS MUDURU DELANEY VE KARAOKCU SATODA DEMIR MASKE ILE KARŞILAŞIRLAR.

—o—

CEYLAN-Haftalık Mecmua-Sayı:107-Sahibi ve Yazı İşleri Müdürü:Erdoğan EGELİ-İdare Yeri:Cağaloğlu Tasvir Sok. 1/1-İstanbul-Tel:22 83 63-Basıldığı Yer:Ceylan Matbaası-Bu mecmuada çıkan resimli romanların neşir hakkı "Haber Ajansı" tarafından CEYLAN YAYINLARI MÜESSESESİ'ne verilmiştir. Son baskı tarihi: 6.2.968

VE SONRA..
LÜZUMSUZ KAHRAMANLIK.. ŞİMDİ GÖRÜRSÜN..
OKÇU GEÇ KALMIŞTIR.
CLANG!
RESİM ÇELİK BİR KAPIYMIŞ MEGER..
PENCERE KIMILDIYOR.
HAYIR! ODAMIZ ASANSÖR GİBİ AŞAĞIYA İNİYOR..
TUZAĞA DÜŞÜRDÜM İŞTE SENİ KARAOKÇU! HA-HA-HA!..
VE İNİŞ SON BULUNCA..
DUVARLAR ÇELİKTİR KARAOKÇU!.. KURTULAMAZSIN!.
DAHA SONRA-
DUVARLARDA DELİKLER AÇILDI BAKIN!.
HA HA HA HA!
NEDİR ACABA BUNLAR?
VE BİR HOMURTU DUYULUR..
AAAAAAAAAAAAN!
İŞTE SİZE ALEVLİ BİR SÜRPRİZ.. HA HA HA..
(Devamı var)

KARA OKÇU
DEMİR MASKE
İNGİLTEREDE DEMİRMASKE DENEN HAYDUDU YAKALAMAĞA AZMEDEN KARAOKÇU BU GAYEYLE WAVERLEY ŞATOSUNDA FAALİYETE BAŞLARSA DA İKİ YARDIMCISIYLA TUZAĞA DÜŞER...
ALEV VAR! AMA SICAKLIK YOK.. HALA SAĞIZ..
DEMİRMASKE BİZLE ALAY EDİYOR. SONRA ÖLDÜRECEK..
BU SIRADA YUKARIDA
SICAKLIK DA VERMEDEN SORUYORUM SANA: ORTAK OLACAK MISIN BENLE ?..
GAZ DELİKLERİNE OKLAR SAPLANIR..
İŞTE CEVABIM: GEBER! OKLARIM BİZİ KURTARIR..
ASIL GEBERECEK SENSİN MELUN!.. AL ÖYLEYSE!
OKÇU DELİKLERİ KAPATIYOR REİS!
GAZ BORULARI PATLAR...
BOOOOOOM!

DUVARLAR ÇÖKÜYOR..
KERPOW!!
SIKICA TUTUNUN BANA BAKAYIM! HAYDI...
ÇIKIYORUZ!
ASANSÖR BOŞLUĞU BU...
OF! ÇOK SICAK BURASI.
TABİİ.. ŞATO YANIYOR DA ONDAN!
DELANEY DE KURTULMUŞTUR UMARIM..
HAYDİ GEL OKÇU!..
BU SIRADA DELANEY..
EVET..YANGIN.. ŞATODA.. DEMİRMASKE'NİN İNİNİ BULDUM. YETİŞİN...
O SIRADA..
UÇAN BİSİKLETİMİZİ GÖRÜNMEZ HALE KOYUP KAÇALIM!..
DOĞRU.. ONLAR DA KAÇARLAR BELKİ.

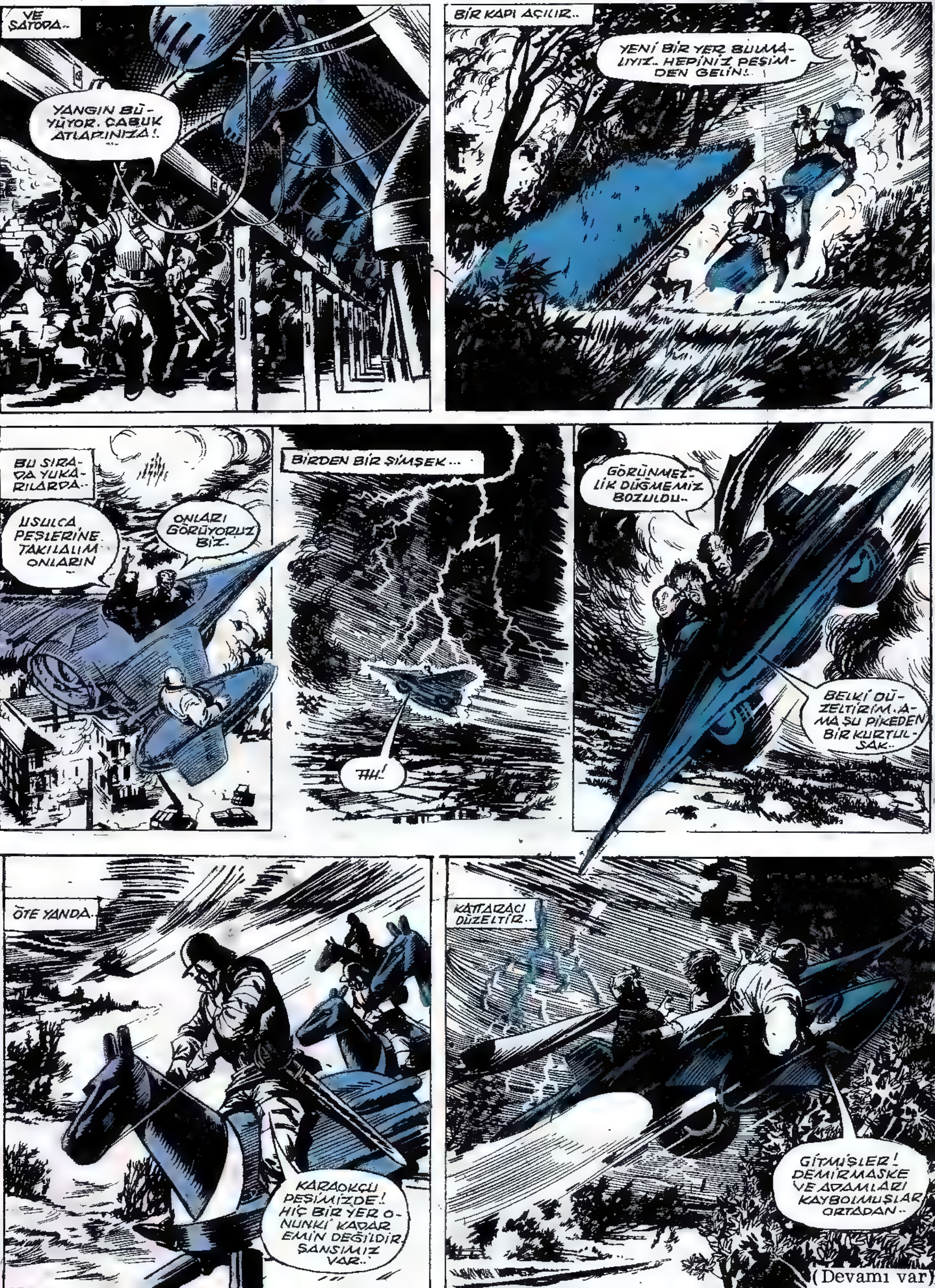
VE ŞATODA..
YANGIN BÜYÜYOR. ÇABUK ATLARINIZA!.
BİR KAPI AÇILIR..
YENİ BİR YER BULMALIYIZ.. HEPİNİZ PEŞİMDEN GELİN!..
BU SIRADA YUKARILARDA..
USULCA PEŞLERİNE TAKILALIM ONLARIN
ONLARI GÖRÜYORUZ BİZ.
BİRDEN BİR ŞİMŞEK...
AH!
GÖRÜNMEZLİK DÜĞMEMİZ BOZULDU..
BELKİ DÜZELTİRİM. AMA ŞU PİKEDEN BİR KURTULSAK..
ÖTE YANDA..
KARAOKÇU PEŞİMİZDE!. HİÇ BİR YER ONUNKİ KADAR EMİN DEĞİLDİR. ŞANSIMIZ VAR..
KATTARACI DÜZELTİR..
GİTMİŞLER! DEMİRMASKE VE ADAMLARI KAYBOLMUŞLAR ORTADAN..

(Devamı var)

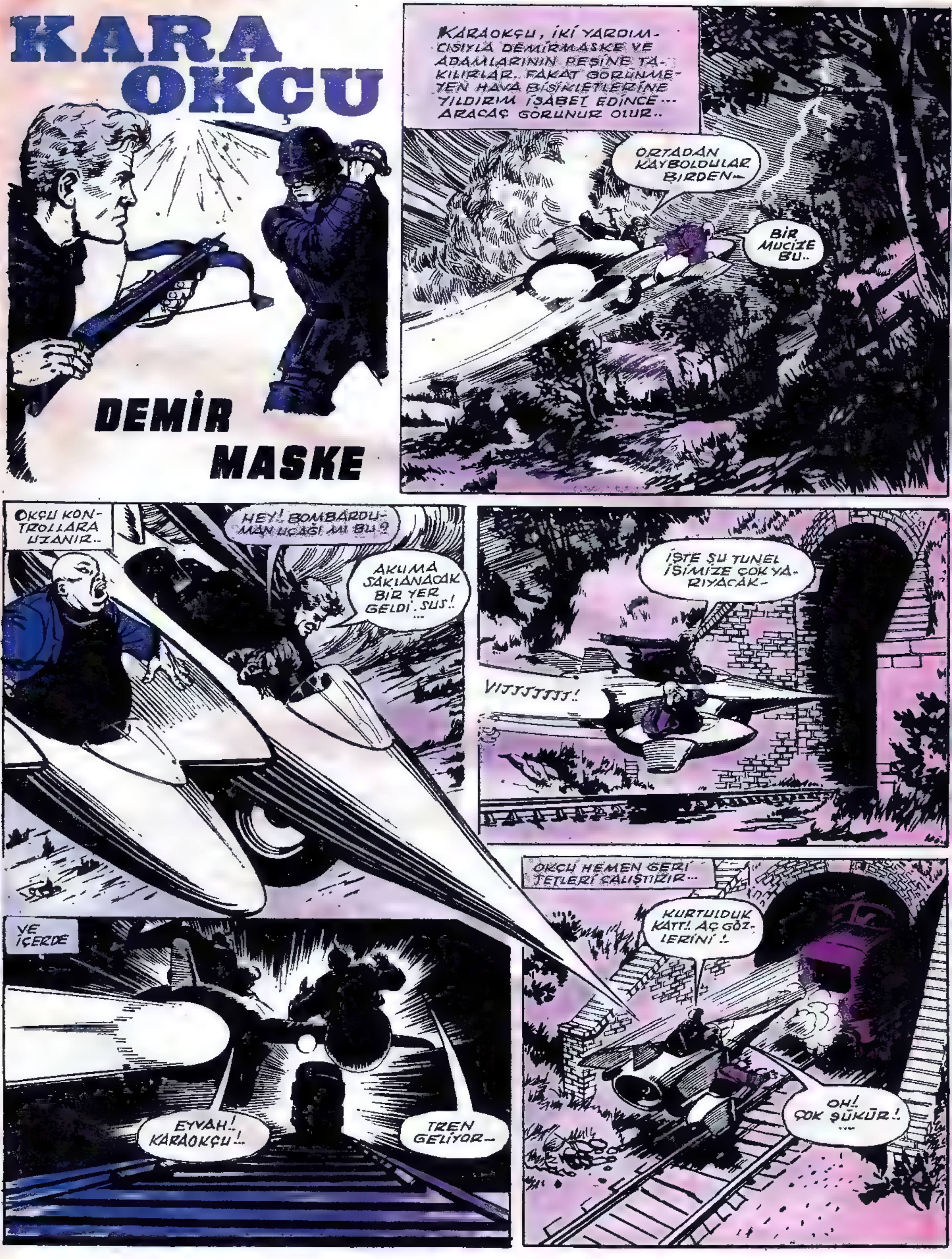
KARA OKÇU
DEMİR MASKE
KARAOKÇU, İKİ YARDIMCISIYLA DEMİRMASKE VE ADAMLARININ PEŞİNE TAKILIRLAR.. FAKAT GÖRÜNMEYEN HAVA BİSİKLETLERİNE YILDIRIM İSABET EDİNCE... ARACAÇ GÖRUNUR OLUR..
ORTADAN KAYBOLDULAR BIRDEN—
BİR MUCİZE BU..
OKÇU KONTROLLARA UZANIR..
HEY! BOMBARDUMAN UÇAĞI MI BU?
AKUMA SAKLANACAK BIR YER GELDİ. SUS! ...
İŞTE ŞU TÜNEL İŞİMİZE ÇOK YARIYACAK—
VIJJJJJJJ!
VE İÇERDE
EYVAH! KARAOKÇU!..
TREN GELİYOR—
OKÇU HEMEN GERİ JETLERİ ÇALIŞTIRIR...
KURTULDUK KATT! AÇ GÖZLERİNİ!.
OH! ÇOK ŞÜKÜR! ...

DEMİRMASKE'Yİ KAÇIRDIK KATT.. DÖNELİM ARTIK. DÜŞÜNMEM LAZIM..
İYİ OLUR!. BEN DE DİNLENİRİM BİRAZ.
O SIRADA..
ZEKAM SAYESİNDE KARA OKÇU'YU ATLATTIM İŞTE.. GİDİYOR!..
ŞİMDİ ONU TAKİP EDEREK İNİNE YERLEŞELİM ONUN..
SONRA DA ÖLDÜRÜRÜZ..
BİRDEN..
DAHA ÇABUK GİTMEK İÇİN ŞU DUMANDAN FAYDALANACAĞIM..
BEN DE TUTUŞTUK SANDIMDI..
BÖYLECE AZ SONRA ...
BAK HELE! DEMİRMASKE VE ADAMLARI.. O TRENDEN ŞÜPHELENMİŞTİM ZATEN..
BU SIRADA KATT VE SHANGO!.
OH!. İŞTE GELDİK!.
NEDENSE BENİM İÇİM O KADAR RAHAT DEĞİL...

AZ SONRA DA
KARAOKÇU NUN GİZLİ YERİ BİZİM OLACAK ARTIK GELİN BENİ!
EYVAH! ONLAR!
KARAOKÇU NEREDE? SÖYLEYİN! YOKSA ÖLÜRSÜNÜZ-
ÇOK DİKKATLI OLMALIYIM BİR ÖLÜM-KALIM SAVAŞI BU..
KATY KONUŞUR
KARAOKÇU NEREDEYSE GELİR.. TUZAĞA DÜŞÜRECEĞİM ONU
BİR OK FIRLAR
VIJİİİ
OKUN SESİ DUYULUR
EYVAH!
GELME KARA OKÇU!
ONUN SON GELİŞİ BU!
ALEVLER ONU GÖZLERDEN SAKLAR
ZZZZZZZZZZZZZTT!
TAM İSABET! KARAOKÇU GEBERDİ!

HAFTAYA: KARA OKÇU HAYDUT KILIĞINDA

KARA OKÇU DEMIR MASKE

O SIRADA..
SIKI TUTUN DA DÜŞÜP GEBERME!.
BU SON YOLCULUĞUNUZ CHANGO!.
VE GERİLERDE İSE..
GİZLİ ÜSSE DOĞRU GİDİYORLAR BUNLAR...
BU SIRADA ÜSDE..
BUNLAR DA NE ?
TELEFONU KESİYORLAR..
BASKIN BU!.
SECURITY
FAKAT BAYILTICI ELEKTRİK AKIMLARI GELİNCE...
AAAH!
GİZLİ PLANLARI ÇALIN ÇABUK..
KATT VE CHANGO DA İNDİRİLİRLER..
ALARM TERTİBATINI DA SİZ DURDURUN BAKALIM. HAYDİ...
FA..FAKAT BİZ...
KARAOKÇU FAZLA BEKLEMEZ VE...
ARTIK ŞUNLARA HADLERİNİ BİLDİRMENİN ZAMANI GELDİ!.

KARAOKÇU'NUN İKİ YARDIMCISINI DA YAKALAYAN DEMİR MASKE BİR ÜSSE BASKIN YAPAR. AMA KARAOKÇU DA ARALARINA SOKULMUŞTUR ÇOKTAN..
AL BAKALIM ŞU DUMAN OKUNU!
AA! KARAOKÇU BU!
VE AKABİNDE DE...
AAH!
KAÇALIM ÇABUK KATT!
VE BİR DUMAN YAYILIR...
DEMİRMASKE! NEREDESİN?
NEREDEYİZ?
BU SIRADA OKÇU.
KATT! CHANGO! BURAYA ÇIKIN ÇABUK!
YAŞASIN BİZİM PATRON!
VE AŞAĞIDA İSE...
SÜRÜN ATLARINIZI.. DUMANDAN ÇIKIN!..
DEMİR MASKE!
DEVAMI VAR

KARA OKÇU — DEMİR MASKE

Haftaya: BEĞENECEĞİNİZ BIR RESİMLİ ROMAN **MÜTHİŞ HAFİYE**